



**MINISTÉRIO DA EDUCAÇÃO
INSTITUTO FEDERAL DE EDUCAÇÃO, CIÊNCIA E TECNOLOGIA DO SUDESTE DE MINAS GERAIS
REI-DIRETORIA DE EXPANSÃO INSTITUCIONAL**

**MEMORANDO_ELETRONICO Nº 73/2018 -DEXPINSREI (11.01.06.01)
(Identificador: 201825738)**

Nº do Protocolo: 23223.003406/2018-62

Juiz De Fora-MG, 04 de Julho de 2018.

Título: RE.: Solicitação de Informações

Assunto: 033 - AQUISIÇÃO (INCLUSIVE LICITAÇÕES)

Prezado Diretor,

Em atenção ao MEMORANDO_ELETRONICO Nº 20/2018 – MURDDI e considerando o PARECER n. 00098/2018/ARQU/PFIFSUDESTE DE MINAS/PGF/AGU esclareço que os serviços de manutenção predial, *item 2* do Pregão eletrônico nº 02/2018 – Processo nº 23232.000279/2018-31, se enquadram como **serviços de engenharia comum**.

O Termo de Referência descreve as atividades a serem desenvolvidas pelos profissionais contratados, conforme segue:

"4.4.2 Serviços de Manutenção Predial:

- a) executar serviços de manutenção hidráulica;*
- b) executar serviços de manutenção elétrica e mecânica;*
- c) executar serviços de serviços de carpintaria, marcenaria e alvenaria;*
- d) executar serviços de serviços de montagem de equipamentos de trabalho e segurança;*
- e) realizar demais serviços pertinentes à atividade. "*

Conforme Orientação Técnica específica (OT – IBR 002/2009 – OBRA E SERVIÇO DE ENGENHARIA) elaborada pelo Instituto Brasileiro de Auditoria de Obras Públicas (IBRAOP), em anexo, são serviços de engenharia:

"6.1. Conservação, reparação ou manutenção de:

Edificações;

(...)

6.2. Conserto, instalação, montagem, operação, conservação, reparo, adaptação, manutenção nas atividades desenvolvidas em:

(...)

instalações elétricas, de iluminação, hidrossanitárias, de águas pluviais, de sonorização ambiente, de comunicação e dados."

O serviço de manutenção predial, portanto, se enquadra como serviço de engenharia, fiscalizado pelo CREA (Conselho Regional de Engenharia e Agronomia), nos termos da Lei nº 5.194, de 24/12/1966 e das Resoluções nº 1.010/2005, nº 262/1979 e nº 278/1983, do Conselho Federal de Engenharia, Arquitetura e Agronomia – CONFEA.

Considerando o exposto, sugiro que seja acrescido critérios para habilitação técnica, conforme segue:

1. DA QUALIFICAÇÃO TÉCNICA

1.1. Todos os licitantes deverão comprovar a qualificação técnica, por meio da apresentação dos documentos que seguem:

1.1.1. Registro ou inscrição da empresa licitante no CREA (Conselho Regional de Engenharia, Arquitetura e Agronomia), em plena validade

Considerando que os serviços se enquadram como serviços de engenharia e o que determina a Resolução nº 1.025, do CONFEA, de 30/05/2008, deverá ser acrescido dentre as obrigações da Contratada:

1.1. "Antes do início dos serviços, providenciar junto ao CREA a Anotação de Responsabilidade Técnica (ART) referente ao objeto do contrato e especialidades pertinentes, nos termos das normas aplicáveis. "

Estamos à disposição para demais esclarecimentos necessários.

Atenciosamente.

(Autenticado em 04/07/2018 12:12)
ANA CAROLINA LOPES DUARTE
DIRETOR - TITULAR
Matrícula: 1816691

Copyright 2007 - Instituto Federal do Sudeste de MG - IF Sudeste MG



ORIENTAÇÃO TÉCNICA

OT - IBR 002/2009

OBRA E SERVIÇO DE ENGENHARIA

Primeira edição revisada: válida a partir de 01/07/2010

Palavras Chave: Obra, Serviço, Engenharia

9 páginas

SUMÁRIO

1. OBJETIVOS	2
2. REFERÊNCIAS	2
3. DEFINIÇÃO DE OBRA.....	2
4. DEFINIÇÃO DE SERVIÇO DE ENGENHARIA.....	2
5. LISTA EXEMPLIFICATIVA DE OBRAS DE ENGENHARIA	3
6. LISTA EXEMPLIFICATIVA DE SERVIÇOS DE ENGENHARIA	4
7. DISPOSIÇÕES COMPLEMENTARES QUANTO AOS ENQUADRAMENTOS	5
ANEXO I - FLUXOGRAMA PARA ENQUADRAMENTO	6
ANEXO II - EXEMPLOS PRÁTICOS DE ENQUADRAMENTO:.....	8

PREFÁCIO

O IBRAOP – Instituto Brasileiro de Auditoria de Obras Públicas edita Orientações Técnicas, visando uniformizar o entendimento da legislação e práticas pertinentes à Auditoria de Obras Públicas.

Esta OT – IBR 002/2009 define Obras e Serviços de Engenharia e foi elaborada com base em debates de âmbito nacional, por técnicos envolvidos diretamente com Auditoria de Obras Públicas e em consonância com a legislação e normas pertinentes.

1. OBJETIVOS

Esta Orientação Técnica visa uniformizar o entendimento quanto à definição de Obra e de Serviço de Engenharia, para efeito de contratação pela administração pública.

2. REFERÊNCIAS

As Leis, Normas, Atos e demais documentos a seguir relacionados foram especialmente considerados na edição desta Orientação Técnica, sem prejuízo de outros ordenamentos da legislação nacional.

Lei Federal nº 8.666/93	Institui normas para licitações e contratos da Administração Pública.
Lei Federal nº 5.194/66	Regulamenta o exercício das profissões de Engenheiro, Arquiteto e Engenheiro Agrônomo, e dá outras providências.
OT IBR 001/2006	Define o Projeto Básico

3. DEFINIÇÃO DE OBRA

Obra de engenharia é a ação de construir, reformar, fabricar, recuperar ou ampliar um bem, na qual seja necessária a utilização de conhecimentos técnicos específicos envolvendo a participação de profissionais habilitados conforme o disposto na Lei Federal nº 5.194/66.

Para efeito desta Orientação Técnica, conceitua-se:

- 3.1 - **Ampliar:** produzir aumento na área construída de uma edificação ou de quaisquer dimensões de uma obra que já exista.
- 3.2 - **Construir:** consiste no ato de executar ou edificar uma obra nova.
- 3.3 - **Fabricar:** produzir ou transformar bens de consumo ou de produção através de processos industriais ou de manufatura.
- 3.4 - **Recuperar:** tem o sentido de restaurar, de fazer com que a obra retome suas características anteriores abrangendo um conjunto de serviços.
- 3.5 - **Reformar:** consiste em alterar as características de partes de uma obra ou de seu todo, desde que mantendo as características de volume ou área sem acréscimos e a função de sua utilização atual.

4. DEFINIÇÃO DE SERVIÇO DE ENGENHARIA

Serviço de Engenharia é toda a atividade que necessite da participação e acompanhamento de profissional habilitado conforme o disposto na Lei Federal nº 5.194/66, tais como: consertar, instalar, montar, operar, conservar, reparar, adaptar, manter, transportar, ou ainda, demolir. Incluem-se nesta definição as atividades profissionais referentes aos serviços técnicos profissionais especializados de projetos e planejamentos, estudos técnicos, pareceres, perícias, avaliações, assessorias, consultorias, auditorias, fiscalização, supervisão ou gerenciamento.

Para efeito desta Orientação Técnica, conceitua-se:

- 4.1 - **Adaptar:** transformar instalação, equipamento ou dispositivo para uso diferente daquele originalmente proposto. Quando se tratar de alterar visando adaptar obras, este conceito será designado de reforma.

- 4.2. - Consertar:** colocar em bom estado de uso ou funcionamento o objeto danificado; corrigir defeito ou falha.
- 4.3 - Conservar:** conjunto de operações visando preservar ou manter em bom estado, fazer durar, guardar adequadamente, permanecer ou continuar nas condições de conforto e segurança previsto no projeto.
- 4.4 - Demolir:** ato de por abaixo, desmanchar, destruir ou desfazer obra ou suas partes.
- 4.5 - Instalar:** atividade de colocar ou dispor convenientemente peças, equipamentos, acessórios ou sistemas, em determinada obra ou serviço.
- 4.6. - Manter:** preservar aparelhos, máquinas, equipamentos e obras em bom estado de operação, assegurando sua plena funcionalidade.
- 4.7- Montar:** arranjar ou dispor ordenadamente peças ou mecanismos, de modo a compor um todo a funcionar. Se a montagem for do todo, deve ser considerada fabricação.
- 4.8 - Operar:** fazer funcionar obras, equipamentos ou mecanismos para produzir certos efeitos ou produtos.
- 4.9 - Reparar:** fazer que a peça, ou parte dela, retome suas características anteriores. Nas edificações define-se como um serviço em partes da mesma, diferenciando-se de recuperar.
- 4.10- Transportar:** conduzir de um ponto a outro cargas cujas condições de manuseio ou segurança obrigam a adoção de técnicas ou conhecimentos de engenharia.

5. LISTA EXEMPLIFICATIVA DE OBRAS DE ENGENHARIA

As atividades relacionadas a seguir atendem à definição estabelecida no item 3 desta Orientação Técnica, sendo que aquelas não incluídas na listagem deverão ser estudadas em particular:

5.1. Construção, reforma, fabricação, recuperação ou ampliação de:

- Edificações;
- Vias Públicas;
- Rodovias;
- Ferrovias;
- Aeroportos;
- Portos;
- Hidrovias;
- Canais;
- Usinas hidrelétricas, termoelétricas, eólicas e nucleares;
- Barragens;
- Açudes;
- Gasodutos e oleodutos;
- Pontes e Viadutos;
- Túneis;
- Galerias;
- Adutoras, estações de tratamento e redes de distribuição de água;
- Obras de saneamento, drenagem e irrigação;
- Linhas de transmissão, redes de distribuição e subestações de energia elétrica;
- Muros de arrimo e obras de contenção;
- Refinarias, plataformas de prospecção e exploração de petróleo;
- Recuperação ou ampliação, por meio de dragagem, de canal de aproximação em Portos;
- Sistemas de tratamento de resíduos sólidos, incluindo aterros sanitários e usinas de compostagem.

6. LISTA EXEMPLIFICATIVA DE SERVIÇOS DE ENGENHARIA

As atividades relacionadas a seguir atendem à definição estabelecida no item 4 desta Orientação Técnica, sendo que aquelas não incluídas na listagem deverão ser estudadas em particular.

6.1. Conservação, reparação ou manutenção de:

- Edificações;
- Vias Públicas;
- Rodovias;
- Ferrovias;
- Aeroportos;
- Portos;
- Hidrovias;
- Canais;
- Usinas hidrelétricas, termoeletricas, eólicas e nucleares;
- Barragens;
- Açudes;
- Gasodutos e oleodutos;
- Pontes e Viadutos;
- Túneis;
- Galerias;
- Adutoras, estações de tratamento e redes de distribuição de água;
- Redes e sistemas de tratamento de esgoto,
- Redes de drenagem e irrigação;
- Linhas de transmissão, redes de distribuição e subestações de energia elétrica;
- Muros de arrimo e obras de contenção;
- Refinarias, plataformas de prospecção e exploração de petróleo;

6.2. Conserto, instalação, montagem, operação, conservação, reparo, adaptação, manutenção nas atividades desenvolvidas em:

- sistemas de alarmes em edificações;
- sistemas de combate à incêndio;
- sistemas de ventilação e exaustão;
- sistemas de climatização e ar condicionado;
- elevadores e escadas rolantes;
- sistemas de telefonia e comunicação de dados;
- sistemas de supervisão e automação predial;
- instalações elétricas, de iluminação, hidrossanitárias, de águas pluviais, de sonorização ambiente, de comunicação e dados;
- sistemas de controle de acesso ou circuito fechado de televisão;
- sistemas de proteção contra descargas atmosféricas;
- Demolições e implosões;
- Sinalização horizontal e vertical de vias públicas, rodovias, ferrovias e aeroportos;
- Paisagismo;
- Sistemas de tratamento de resíduos sólidos, incluindo aterros sanitários e usinas de compostagem

6.3. As atividades relacionadas a seguir também enquadram-se como Serviços de Engenharia:

- Estudos de Viabilidade técnica e econômica;
- Elaboração de Anteprojeto, Projeto Básico, Projeto Executivo; Estudos técnicos; Pareceres;
- Perícias e avaliações;
- Assessorias ou consultorias técnicas;
- Auditorias de Obras e Serviços de Engenharia;
- Fiscalização, supervisão ou gerenciamento de obras ou serviços;

- Estudos de Impacto Ambiental;
- Ensaios tecnológicos;
- Levantamentos topográficos, batimétricos e geodésicos;
- Levantamentos aerofotogramétricos;
- Sondagens ou outros procedimentos de investigação geotécnica;

7. DISPOSIÇÕES COMPLEMENTARES QUANTO AOS ENQUADRAMENTOS

7.1. A obra é um conjunto orgânico de serviços que, agregados, se complementam e formam um todo com função definida e completa. O enquadramento como obra ou serviço de engenharia deve ser feito em função do objeto a ser executado, e da ação ou atividade definida nos itens 3 e 4, sendo independente de quantidade, porte ou custo;

7.2. A análise de enquadramento de Obras e Serviços de Engenharia depende de conhecimento técnico específico em conformidade com a Lei Federal nº 5.194/66;

7.3. Para o correto enquadramento é indispensável a perfeita caracterização do objeto a ser contratado, sucinta e clara.

ANEXO I - FLUXOGRAMA PARA ENQUADRAMENTO

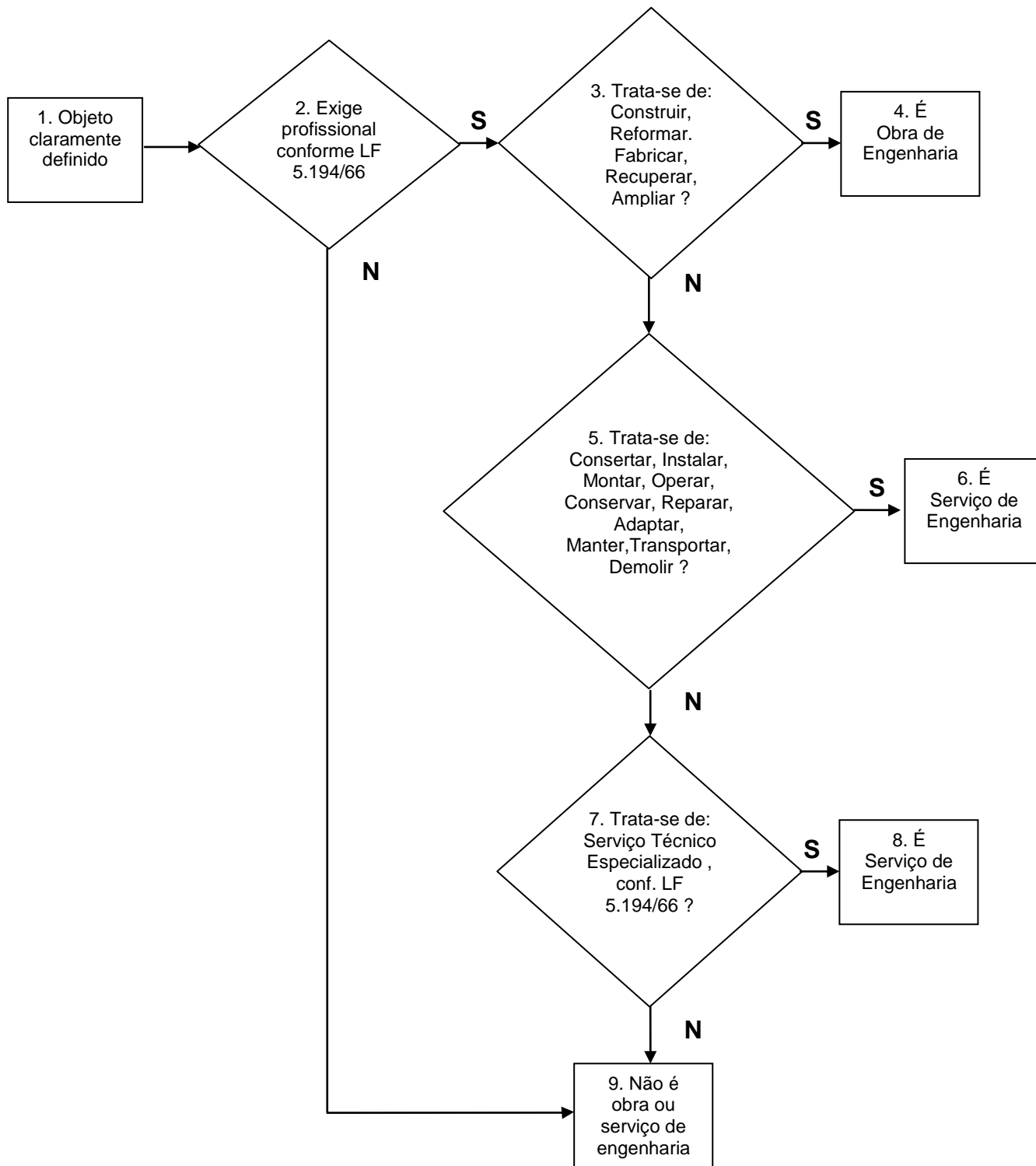

1. O objeto a ser contratado deverá estar perfeitamente caracterizado. A partir dessa caracterização será feita a análise de enquadramento;
2. Verificar se para a realização do objeto a ser contratado será necessária a utilização de conhecimentos técnicos específicos envolvendo a participação de profissionais habilitados conforme o disposto na Lei Federal nº 5.194/66.
Se a condição do item 2 não for verdadeira, não é obra ou serviço de engenharia.
3. Se a condição do item 2 for verdadeira, verificar se para a realização do objeto trata-se ação de construir, reformar, fabricar, recuperar ou ampliar um bem;
4. Se para a realização do objeto a ser contratado confirmem-se os itens 2 e 3, enquadra-se como Obra de Engenharia;
5. Se a condição do item 3 não for verdadeira, verificar se a realização do objeto é atividade tal como: consertar, instalar, montar, operar, conservar, reparar, adaptar, manter, transportar, ou ainda, demolir;
6. Se para a realização do objeto a ser contratado confirmem-se os itens 2 e 5, enquadra-se como Serviço de Engenharia;
7. Se a condição do item 5 não for verdadeira, verificar se a realização do objeto trata-se de serviços técnicos profissionais especializados de projetos e planejamentos estudos técnicos, pareceres, perícias, avaliações, assessorias, consultorias, auditorias, fiscalização, supervisão ou gerenciamento;
8. Se para a realização do objeto a ser contratado confirmem-se os itens 2 e 7, enquadra-se como Serviço de Engenharia;
9. Se a condição do item 2 ou do item 7 não forem verdadeiras, não é obra ou serviço de engenharia.

ANEXO II - EXEMPLOS PRÁTICOS DE ENQUADRAMENTO:**1. Construção de escola em alvenaria, com 350 m², conforme projeto.**

Solução:

- a) Para a construção de edificação, a partir descrição do objeto a ser contratado, existe necessidade de utilização de conhecimentos técnicos específicos envolvendo a participação de profissionais habilitados conforme o disposto na Lei Federal nº 5.194/66,
- b) Trata-se da ação de “construir”, de acordo com o item 3.2 desta Orientação Técnica;
- c) Enquadra-se como Obra de Engenharia, conforme o item 3 desta Orientação Técnica.

2. Construção de um hospital de 150 leitos, conforme projeto de engenharia, e contratação em separado de instalação de sistema de ar condicionado central.

Solução:

- a) Para a construção da edificação do hospital, analogamente ao exemplo nº 1, enquadra-se como Obra de Engenharia;
- b) Para a instalação do sistema de ar condicionado central, verifica-se que será necessária a utilização de conhecimentos técnicos específicos envolvendo a participação de profissionais habilitados conforme o disposto na Lei Federal nº 5.194/66, no entanto observando-se os conceitos dos itens 3.1 a 3.5, não é possível enquadrar como Obra de Engenharia;
- c) Dentre os conceitos definidos no item 4 desta Orientação Técnica, a descrição do objeto melhor se enquadra com o conceito de “instalar”.
- d) Enquadra-se como Serviço de Engenharia.

3. Substituição de um sistema de ar condicionado central, mais moderno do que o originalmente instalado numa edificação.

Solução:

- a) Para a substituição da instalação do sistema de ar condicionado central verifica-se que será necessária a utilização de conhecimentos técnicos específicos envolvendo a participação de profissionais habilitados conforme o disposto na Lei Federal nº 5.194/66;
- b) Dentre os conceitos definidos no item 3 desta Orientação Técnica, a descrição do objeto melhor se enquadra com o conceito de “reformular”, pois na substituição por um equipamento mais moderno irá alterar as características de parte da edificação. Por outro lado, a substituição do equipamento exigirá um conjunto de serviços, de conformidade com o item 7.1 desta Orientação Técnica;
- c) Enquadra-se como Obra de Engenharia.

Observação: substituição de outros equipamentos, tais como elevadores, são exemplos similares.

4. Pintura interna de salas de aula de uma escola.

Solução:

- a) Se a pintura for apenas de uma ou mais salas, serviços nos quais não se verifica a necessidade da utilização de conhecimentos técnicos específicos envolvendo a participação de profissionais habilitados conforme o disposto na Lei Federal nº 5.194/66, não se enquadra como Obra ou Serviço de Engenharia, de acordo com o disposto nos itens 3 e 4 desta Orientação Técnica.

5. Pintura externa de edifício de 10 pavimentos, para conservação rotineira.

Solução:

- a) As atividades desenvolvidas para fazer tal pintura necessitam de participação e acompanhamento de profissional habilitado conforme o disposto na Lei Federal nº 5.194/66, principalmente dadas as condições de segurança envolvidas, no entanto observando-se os conceitos dos itens 3.1 a 3.5, não é possível enquadrar como Obra de Engenharia;
- b) Dentre os conceitos definidos no item 4 desta Orientação Técnica, a descrição do objeto melhor se enquadra com o conceito de “conservar”.
- c) Enquadra-se como Serviço de Engenharia;